

大分まち歩きプログラム

【令和5年度改訂版】

ふるさと大分

Let's

ゴー

郷!

大友宗麟公像(大分市)
府内を治めた戦国武将の一人。
キリシタン大名で有名



ご当地ガイド付き
大分のまち歩きコース



日本一のおんせん県おおいた  味力も満載



大分のまち歩きコース

ご当地ガイドさんによる案内でめぐればきっと、もっと大分が好きになる。
懐かしくて、心がほんわか温まるふるさと大分へ、さあLet's 郷(ゴー)!



【大分市】

街ぶら散歩コース	2
大友府内旧跡めぐり	3
鶴崎歴史悠々散歩コース	4
歴史と文化の風薫る魅力的な町並み	5
肥後街道「今市石畳」歴史散歩コース	6
龍馬が見た佐賀関	7

【別府市】

別府史跡旧跡めぐり	8
竹瓦夕ぐれ路地裏散歩「熊ハツアー」	9
竹瓦がいわい路地裏散歩	10
竹瓦夜の裏路地散歩	11
朝見郷ロマン散策	12
堀田湯の里・湯けむり散歩	13
鉄輪温泉ゆうぐれ散歩	14
人情の町亀川湯遊散策	15
絶景!内成棚田で体験・散策会	16
観海寺歴史ロマン街道ウォーク	17

【中津市】

中津城下町北コース	18
八面山平和公園コース	19
青の洞門・耶馬溪橋・羅漢寺橋コース	20
耶馬溪ダム・溪石園・深耶馬溪コース	21
奥耶馬溪自然散策コース	22

【日田市】

豆田町散策ツアー	23
----------	----

【佐伯市】

歴史と文学のみち～散策コース	24
----------------	----

【臼杵市】

臼杵市街並みガイド(二王座・町八町)	25
国宝臼杵石仏満喫コース	26

【津久見市】

保戸島歩き	27
-------	----

【竹田市】

城下町発見の小径	28
----------	----

【豊後高田市】

懐かしの昭和の町を訪ねて	29
六郷満山文化散策コース	30

【杵築市】

きものde城下町散策in小京都きつき	31
--------------------	----

【宇佐市】

門前町四日市の町並み散策	32
--------------	----

【由布市】

金鱗湖・由布院創生の宇奈岐日女神社コース	33
「由布川峡谷」の幻想的な峡谷美と「はさま」の歴史にふれる	34

【日出町】

ゆるり～海の城下町さんぽ～	35
---------------	----

【九重町】

タデ原湿原の自然観察会	36
山の案内	37

【玖珠町】

近代化産業遺産豊後森機關庫公園コース	38
国指定名勝でゆったり散歩コース	39

掲載内容は令和6年3月時点のものです。

ご案内

おおいた府内
ボランティアガイド

街ぶら散歩コース

「府内城跡」や彫刻・モニュメントのある「遊歩公園」、中心市街地の「赤レンガ館」などを間近に見ながら、気軽に散歩感覚で回れるコースです。



⑥アートプラザ



大分市出身の世界的建築家・磯崎新氏の設計による芸術文化の複合施設。

④府内城跡



日本 100 名城。4重の塼や石垣の多くは江戸時代の姿をそのまま留めています。

②赤レンガ館



東京駅の設計者で知られる辰野金吾氏による洋風建築。館内には大分県産品を扱うセレクトショップやカフェが併設されています。

③遊歩公園



大友宗麟時代の兩蛮文化の薫りを、モニュメントを見ながらたどることができます。

コース	①JR大分駅→②赤レンガ館→③遊歩公園の彫刻群→④府内城跡→⑤アートプラザ(外観のみ見学)→⑥JR大分駅	お申込先 おおいた府内ボランティアガイド 大分県大分市荷揚町2番31号 大分市観光課内 TEL: 097-537-7043 FAX: 097-537-5670 e-mail: kanko2@city.oita.oita.jp ホームページ: http://www.city.oita.oita.jp/o157/bunkasports/guide/1499403760687.html
開催日	随時(1週間前までに予約)	
開催時間	出発9時~到着15時 2時間程度(コース内容によります)	参加費 無料
集合場所	JR大分駅構内 大分市観光案内所	

大友氏関連史跡を巡る上野の歴史散歩コースもあります。

ご案内

ボランティアガイド
大友氏遊学会

大友府内旧跡めぐり

大友氏やかりの旧跡を巡り、400年もの栄華を極めた歴史を紐解きながら散策するコースです。

大友宗麟公像

府内を治めた戦国武将の一人。キリシタン大名で有名。

②万寿寺

広々とした境内には、本堂・庫裡(くり)・仏殿・禅堂・経蔵・観音堂などが建ち並んでいます。

④デウス堂跡

大友宗麟はフランシスコ・ザビエルを府内に迎えキリスト教の布教と教会建設を許可しました。このデウス堂(府内教会)は、府内での布教の拠点となりました。

大友館跡(上原館)

府内には顕徳町と上野の二つに大友館があり、上野にある館は「上原館(うえのはるやかた)」と呼ばれ、府内町を見渡せる場所に造られました。

①南蛮BVNGO交流館

大友氏遺跡や大友宗麟が進めた南蛮文化の薫りを紹介します。当時の様子を大型スクリーンで体感したり、復元されたばかりの大友館庭園跡を楽しむことができます。

コース	①南蛮BVNGO交流館(スタート・ゴール)→②万寿寺→③大智寺→④デウス堂跡→⑤若宮八幡社	お申込先 ボランティアガイド大友氏遊学会 二宮 携帯：090-4580-1594	
開催日	随時(2週間前までに予約)		
開催時間	午前中2時間程度		
集合場所	南蛮BVNGO交流館	参加費	1名500円

府内城跡や遊歩公園の彫刻群をめぐる街ぶら散歩コースもあります。

ご案内

鶴崎ボランティア
ガイドクラブ

鶴崎歴史悠々散歩コース

肥後藩主・清正公の飛び地として栄えた鶴崎地区の史跡及び文化を学びながら散歩するコースです。

鶴崎地区

鶴崎は肥後藩(熊本)の重要な飛び地で参勤交代の海の玄関口。

② 法心寺

肥後藩主・加藤清正公が建立した寺。本殿には加藤氏歴代の位牌が、宝物館には清正公の遺品などが残っています。

① 毛利空桑記念館

幕末の尊王の教育者・毛利空桑は居宅に天勝堂、鶴崎地区に塾の知来館を開きました。記念館には史料や文献・遺品などが展示されています。

大御代は ゆたかなりけり旅枕
一夜の夢を 千代の鶴さき
文久四年鶴崎にて 勝 海舟

⑧ 廻八幡宮(けんはちまんぐう)

行方不明となっていた宇佐神宮の神宝の剣が発見されたことで社殿が造営された八幡宮です。

コース	①毛利空桑記念館→②法心寺(清正公建立)→③勝海舟・坂本龍馬像及び宿泊の地→④豊後鶴崎お茶屋跡→⑤参勤交代御座船発着所跡→⑥鶴崎大神宮→⑦作事所・有終館跡→⑧出水神社→⑨廻八幡宮→⑩神護寺→解散	お申込先 鶴崎ボランティアガイドクラブ 大分県大分市鶴崎381-1毛利空桑記念館 TEL・FAX：097-521-4893 電話もしくはFAXにてお申し込みください ホームページ： http://www.city.oita.oita.jp/o157/bunkasports/guide/1499403760687.html
開催日	随時(1週間前までに予約)	
開催時間	出発9時30分～到着14時30分の間 所要時間は 90分～120分	
集合場所	毛利空桑記念館 大分市鶴崎381-1	参加費 ガイドは無料(郷土芸能の出演は別途相談)

「鶴崎踊り」または「渡り拍子」の郷土芸能は日程により対応できない場合があります。

ご案内

へつぎ杏の会

歴史と文化の風薫る魅力的な町並み

帆足本家酒造蔵を中心に、江戸末期から戦前にかけて繁栄した頃の歴史的町並みを巡ります。

戸次の町並み



大野川沿いの交通の要衝として重視され、日向街道筋の在町でした。江戸風情のある、歴史的町並みが残っています。

③ 帆足本家酒造蔵



江戸末期から明治にかけて建築された蔵で、昭和47年まで酒造りが行われていました。酒造り工程がよくわかる建築群として大分市指定有形文化財になっています。



至大分市街

大南まちづくりセンター



市内鶴崎にあった旧熊本藩主の邸宅を1906年に移築し、呉服店として営業。一部改築後の32年から70年まで地元郵便局として使用していた。

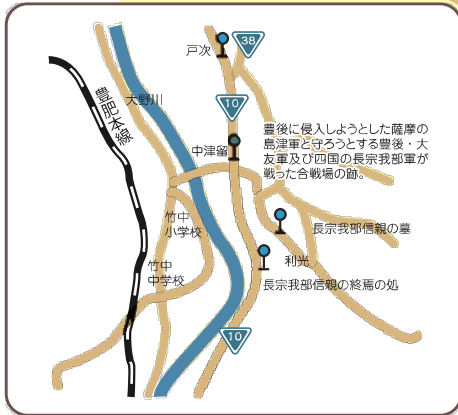
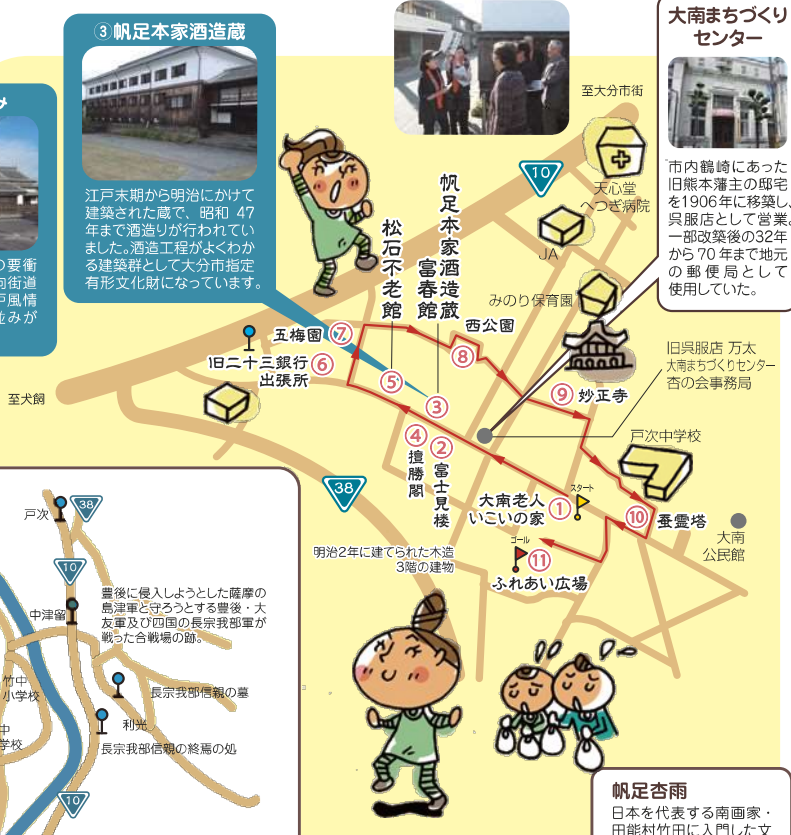

帆足杏雨

日本を代表する南画家・田能村竹田に入門した文人画家で南画に貢献した一人。

コース	①大南老人いこいの家→大南まちづくりセンター→②富士見楼→③帆足本家酒造蔵・富春館→④擅勝閣→⑤松石不老館→⑥旧二十三銀行出張所→⑦五梅園→⑧西公園→⑨妙正寺→⑩蚕雲塔→⑪ふれあい広場→解散	お申込先 大野 (090) 3322-4390 ホームページ: http://www.city.oita.oita.jp/o157/bunkasports/guide/1499403760687.html
開催日	随時(7~10日前までに予約)	
開催時間	出発10時~14時の間 到着12時~15時30分の間	参加費 個人(1名)200円 団体(10名以上20名まで)1,000円 ※以下20名増す毎に1,000円加算
集合場所	大南老人いこいの家 大分市中戸次本町	

肥後街道「今市石畳」歴史散歩コース

今市石畳は岡藩の宿場町であり、参勤交代道路として肥後藩も利用した石畳です。当時を思い浮かべながら歴史ある街道を散策しましょう。



コース	①丸山神社(楼門)→②今市石畳(30分～60分コース) その他(野津原宿、太田磨崖仏、三渠碑、ななせダム、後藤家住宅)もあります。ご希望の内容により設定します。	野津原ボランティアガイド協議会 大分県大分市大字野津原800番地 野津原支所内 TEL: 097-588-1111 FAX: 097-588-1613 e-mail: notuharu@city.oita.oita.jp ホームページ: http://www.city.oita.oita.jp/o157/bunkasports/guide/1499403760687.html 野津原ボランティアガイド派遣依頼書を2週間前までに事務局に提出してください。
開催日	随時(2週間前までに予約) ※土・日・祝日及び年末年始を除く	
開催時間	9時～15時	
集合場所	丸山神社 鳥居前 大分市大字今市2563番地の1先	参加費 無料

今市石畳道路では3月中旬から4月の初旬にかけてシダレザクラが満開になります。

別府史跡旧跡めぐり

黒田官兵衛と大友吉統軍が激突した「石垣原の戦い」は「九州の関ヶ原の戦い」と言われています。地元達人ガイドの説明を聞きながら、戦国のつわものたちの夢の跡を巡ります。

② 犬の馬場
(時枝平太夫陣所跡)

実相寺山と角殿山の中間付近は、当時「犬の馬場(いんのばば)」と呼ばれ、黒田方の豊前守時枝(ふぜんうさときえだ)城主の陣所があった。

角殿山(黒田本陣跡石碑)

角殿山南側の第一公園内に「黒田如水本陣跡」の石碑がある。黒田軍先遣隊の井上九郎右衛門之房(くろうえもんゆきふさ)と野村市右衛門は、ここに布陣し本隊が到着する前に、大友軍を潰走させた。

① 実相寺山(細川陣所跡)

木付城を死守した細川忠興(ほそかわただおき)の家臣らが、黒田軍とともに実相寺山南側中腹に布陣。東側麓には実相寺(禅宗寺院)があったが、戦いで焼失している。

⑤ 吉弘神社

吉弘統幸(よしひろむねゆき)を祀った神社で、裏には墓が安置されている。忠臣として黒田軍からも称賛された名将で、傍らには家臣の墓や細川藩建立の石碑が見られる。

コース	①実相寺山(細川陣所跡)→②犬の馬場(時枝平太夫陣所跡)→③稲尾記念館→④旧豊前街道→⑤吉弘神社	お申込先 平野資料館 大分県別府市元町11-7 TEL・FAX: 0977-23-4748 e-mail: iv8beppu@ctb.ne.jp ホームページ: http://www.hirano-museum.info/
開催日	毎月第3土曜日(1週間前までに要予約)	
開催時間	出発10時 到着12時	参加費 700円(お茶・おやつ付き)
集合場所	実相寺山頂	

団体向けの臨時便も相談に応じます。

竹瓦たぐれ路地裏散歩「熊八ツアー」

「別府観光の父」と称される油屋熊八や日本初の女性バスガイド「せくりまん」がやかりの地を楽しく案内します。

① 油屋熊八像

別府の名を全国に知らしめた別府観光の父の銅像。マントには自ら考案した温泉マークと小さな鬼がぶら下がっています。



コース	①油屋熊八像→②べっぶ駅市場→③亀の井ホテル→④不老泉→⑤伊能忠敬測量史跡→⑥竹瓦温泉→⑦平野資料館(熊八DVD鑑賞)	お申込先 平野資料館 大分県別府市元町11-7 TEL・FAX：0977-23-4748 e-mail：iv8beppu@ctb.ne.jp ホームページ： http://www.hirano-museum.info/
開催日	毎日(1週間前までに要予約、2人以上で催行)	
開催時間	出発16時 到着17時	
集合場所	JR別府駅前 油屋熊八像前 別府市駅前町	参加費 700円(油八せんべい・熊八パン付)

団体向け(10名以上)の臨時便も相談に応じます。

竹瓦かいわい路地裏散歩

湯の町・別府の古き良き時代の名残りを残す路地裏を歩きますか？ 数多くの共同湯や地元住民から愛されている老舗を訪ねます。これまで知らなかった別府温泉の魅力と出会えます。



12 紙屋温泉
明治時代から飲泉の効能が評判の路地裏温泉です。

別府の発展と航海の安全を祈念して明治3年に鎮座。その翌年に別府港が開港しました。

コース	①油屋熊八像→②駅前高等温泉→③国際民宿こかげ→④西法寺→⑤別府中央市場跡→⑥梅園温泉→⑦アホロートル(貸席跡)→⑧友永バン屋→⑨長寿味噌→⑩レンガホール→⑪別府カトリック教会→⑫紙屋温泉→⑬旧ゼンリン跡→⑭中浜地藏尊→⑮寿温泉→⑯竹瓦小路→⑰竹瓦温泉 ※コースは参考です。	◎電話 (平日) 別府市観光協会 TEL: 0977-24-2828 (土日祝) 別府八湯語り部の会 TEL: 070-8474-1854 ◎メール b.kataribe@gmail.com	
開催日	毎週月・水・金、第1・2・4土曜、第3、5日曜(2日前までに予約)(第3・5土曜、第1・2・4日曜は別コース)	お申込先	
開催時間	出発10時(約2時間～2時間半)		
集合場所	JR別府駅構内東口 別府市駅前町12	参加費	大人1,000円/小学生500円/幼児無料(おやつ付き)

10名以上は要予約。年末年始、7月25日～8月15日除外

ご案内

別府八湯竹瓦倶楽部・湯の町ママさんガイド

竹瓦夜の路地裏散歩

8代目流しのはっちゃん・ぶんちゃんによる流しのギターの音色を聴きながら別府の夜のネオン街を巡ります。

梅園温泉
街中にある秘湯。大正5年に創設され、昔は新竹瓦温泉とも呼ばれていました。

幅が3mに満たない、曲がりくねった通り。離れた名店もたくさんあります。

①竹瓦温泉
明治12年に造られました。現在の建物は昭和13年のもの。もともとは竹で屋根を葺いていたので、竹瓦温泉と呼ばれるようになりました。

竹瓦小路
日本で最古の木造アーケード。レトロな喫茶店、マッサージ屋さん、スナック、バー、居酒屋、お菓子屋さんなどが軒を連ねています。

トキ八別府店

コース	①竹瓦温泉→②梅園通り→③新宮通り→④八坂通り→⑤北浜通り→⑥平野資料館(途中七五調ガイドもあります)	お申込先 平野資料館 大分県別府市元町11-7 TEL・FAX : 0977-23-4748 e-mail : iv8beppu@ctb.ne.jp
開催日	毎月第2・4金曜日(1週間前までに要予約)	
開催時間	出発20時30分 到着21時45分	参加費 1,000円(記念絵はがき付き)
集合場所	市営竹瓦温泉 別府市元町	

団体向け(10名以上)の臨時便も相談に応じます。

朝見郷ロマン散策

別府の原点・歴史と名水と眺望。別府市一帯は古くは朝見郷と呼ばれていました。由緒ある地名を今に残す朝見地域には、落ち着いた趣が漂い静寂な時が流れています。

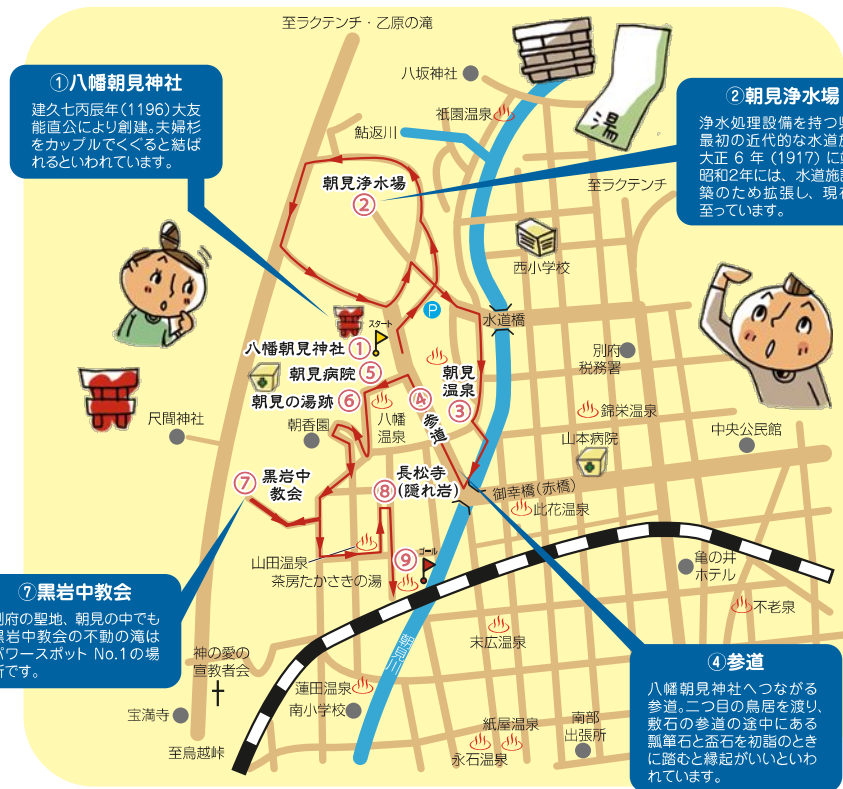

コース	①朝見神社→②朝見浄水場→③朝見温泉→④参道→⑤朝見病院→⑥朝見の湯跡→⑦黒岩中教会→⑧長松寺→⑨おやつ休憩後解散	お申込先 あさみ地域振興会 大分県別府市朝見1丁目2-11(茶房たかさき内) TEL・FAX : 0977-23-0592 e-mail : fwnnw938@ybb.ne.jp ホームページ : https://asamiwalk.exbjob.jp/
開催日	毎月第3日曜日、5名以上から臨時便可(8月はお休み)	
開催時間	出発10時(9時45分までに集合下さい) 到着12時頃(約2時間コースです)	参加費 700円 子ども400円 お茶・おやつ付き ※おやつは都合上ご予約下さい
集合場所	八幡朝見神社 本殿前 別府市朝見2丁目15-19	

※健脚の方向けの特別コースも有ります。

堀田湯の里・湯けむり散歩

湯治場として江戸時代に開かれ、湯布院・日田あるいは太宰府等へ通じる交通の要衝だった堀田温泉郷。当時の石畳を歩いたり、江戸時代から昭和初期にかけて繁栄していたころを感じながら、湯けむり散歩しませんか。



コース	①堀田公民館→②堀田の堤→③史跡「宗像掃部」陣所跡→④北白川宮成久殿下巡幸記念石碑→⑤鑊絵→⑥白糸の瀧→⑦温室(泉源)→⑧堀田温泉→⑨旧旅館街(石畳)→⑩五百羅漢	お申込先 別府八湯「堀田温泉郷」倶楽部 大分県別府市堀田3組 TEL: 090-2502-8055(首藤)
開催日	毎月第2日曜日(1週間前までに要予約)	
開催時間	出発10時 到着12時(休憩含む)	参加費 700円(お茶・おやつ付き)
集合場所	堀田公民館前 別府市堀田1組	

ご案内人

NPO法人
鉄輪湯けむり倶楽部

鉄輪温泉ゆうぐれ散歩

湯治文化たけよう鉄輪の街を「湯ったり、湯ったり」と巡ります。お気に入り
の温泉を見つけ、入浴して帰るのがベストですよ。

地獄蒸し釜



江戸時代中期に、温泉の噴気を利用して調理をしていました。今も鉄輪では日常で使われています。野菜も海鮮もほくほくに。



② 竹製冷却装置



以前は10時間かけて冷ましていた100℃近い温泉が、わずか数十秒で46～47℃に。泉の特産品である竹で作った冷却装置。



④ 鉄輪むし湯



鎌倉時代、一週上人が築造した当時の面影をほぼそのまま残しています。敷き詰められた石畳の薬効が噴気を逆して体を癒してくれます。

鉄輪の町並みや湯煙が一望できます。

コース	①地獄蒸し工房 鉄輪→②竹製冷却装置→③鉄輪銀座→④熱の湯→⑤鉄輪むし湯→⑥温泉山永福寺	お申込先 鉄輪湯けむり倶楽部 TEL：0977-77-2505 (鉄輪観光交流センター内)
開催日	毎週土曜日(3日前までに要予約)	
開催時間	出発16時	
集合場所	地獄蒸し工房 鉄輪	参加費 700円(おやつ付き)

人情の町亀川湯遊散策

幕府の天領だった亀川の地には、自噴している温泉が豊富で、全国から温泉名人も訪れています。歴史に残る建造物も残る亀川で、散策しませんか。

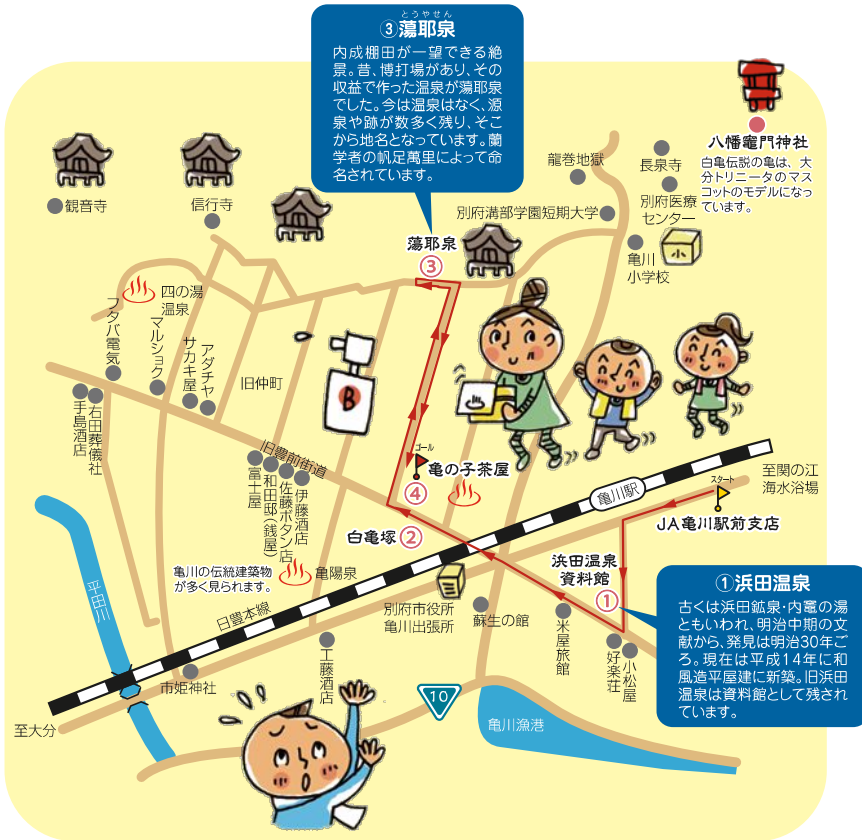

コース	① 浜田温泉資料館→② 白亀塚→③ 湯耶泉→④ 亀の子茶屋	お申込先 亀川温泉亀カメ倶楽部 TEL：090-5742-7473(高橋)
開催日	毎月第1日曜日	
開催時間	出発10時 到着12時	
集合場所	JAべっぶ日出亀川駅前支店	参加費 1,000円 ※軽食付

※毎月違ったコースをご案内しています。

ご案内

内成棚田の会

絶景!内成棚田で体験・散策会

1,300枚の棚田に囲まれて田舎体験してみませんか?初夏(6月下旬)は田植え、秋(10月下旬)には稲刈りの体験も行っています。

創設約1200年の歴史を誇る古刹。石城寺の下には湧水が湧き、この湧き水が棚田を潤し、石城川に注いでいます。

②大銀杏
幹回り10mもあり、古くからあったとされています。秋には色鮮やかなギンナンがたわわに実ります。

④月見石
内成棚田が一望できる絶景ポイント。大小さまざまな形の田んぼがあったのですが、小さいものは鎌倉時代に造成された当時のまま残されています。

内成の棚田
1200年ほど前に始まった棚田。日本の棚田百選に選定。特に田に水をはっている夏から秋にかけての景観が最も美しく感動的です。

コース	①内成自治公民館集合→②大銀杏→③太郎丸直売所→④月見石→⑤六地藏塔→⑥水無の滝→⑦公民館	お申込先	内成棚田の会 E-mail:uchinaritanada.beppu@gmail.com ホームページ:http://uchinari.com/ その他、田植え(6月下旬)・稲刈り(10月下旬)に体験も行っています。詳細はHPをご覧くださいか、お問い合わせください。
開催日	お客様のご希望にて (ガイドの手配の都合でお断りさせていただく場合もあります)		
開催時間	お客様のご希望にて		
集合場所	内成自治公民館	参加費	お問い合わせください

観海寺歴史ロマン街道ウォーク

九州の関ヶ原の戦い「石垣原合戦」の大友方陣所跡及び、観海寺に伝わる名所旧跡を楽しく散策します。



コース	①吉弘統幸陣所跡→②皇太子(大正天皇)行啓記念碑→③観海寺橋→④両陛下植樹祭記念碑→⑤薬師堂、薬師湯→⑥観海寺復興泉→⑦清寧山 観海禅寺、式子内親皇伝説、二条義実の墓、翹翼碑→⑧金比羅宮→⑨旅亭 松葉屋	お申込先 観海寺歴史ロマン街道ウォーク 大分県別府市観海寺3 TEL: 0977-22-4271(旅亭松葉屋)
開催日	毎月第1日曜日	
開催時間	出発13時 到着15時	
集合場所	観海寺郵便局前のファミリーマート付近	参加費 大人700円(お茶+おやつ付き)

団体向けの臨時便も相談に応じます。

中津城下町北コース

中津城下町コースの北側半分で、福澤諭吉旧居・記念館や中津城天守閣・石垣などの中津観光の目玉があるコースです。

⑦ 中津城



黒田(官兵衛)孝高が豊田秀吉の命により九州を平定し、12万3,000石を拝領し、天正16年(1588年)に築いた城。別名を扇城と言います。



⑥ 福澤諭吉旧居



福澤諭吉が長崎に遊学するまでの幼少青年期を過ごした家。庭に建つ土蔵は、諭吉自身が改築し、その2階で勉学に励みました。



⑧ 中津市歴史博物館



総ガラス張りの壁からは中津城の石垣を観賞できます。有料の企画展示室のほか、無料ゾーンではカフェや石垣シアター、体験学習ができるプレイスタジオなどが充実。

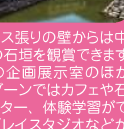

② 合元寺(赤壁寺)



別名を赤壁寺。これは城井城主、宇都宮鎮房が和睦を装った黒田孝高の奸計で中津城で討たれたとき、合元寺に待機していたその家臣連も全員討ち死にし、壁についた涙が何層塗り返しても浮き出てくるため赤く塗ったと言われてます。



コース	①中津駅北口→②合元寺→③円応寺→④円龍寺→⑤大江医家史料館→⑥福澤諭吉旧居・記念館→⑦中津城→⑧中津市歴史博物館→⑨中津駅北口	お申込先 一般社団法人 中津耶馬溪観光協会 大分県中津市島田219-2 (JR中津駅南口) TEL : 0979-23-4511 FAX : 0979-64-6611 1週間前までに電話もしくはホームページにて(英語でのガイド可能です)
開催日	随時(1週間前までに申し込み)	
開催時間	お客様の希望にて(徒歩で約3時間のコースです)	参加費 [ガイド料]ガイド1名につき3,000円(別途入館料が必要です)
集合場所	JR中津駅北口 大分県中津市島田219-2	

※福澤諭吉旧居・記念館、中津市歴史博物館、中津城の3館共通観覧券(700円)あります。大江医家史料館は3館共通観覧券の持参で割引があります。

八面山平和公園コース

神護寺の涅槃像や^{やま}箭山権現石舞台などを車と徒歩で巡るコースです。^{かたじけなく}金色温泉の露天風呂も満喫できます(季節によってはコスモス園に変更)。

④ 箭山権現石舞台



石舞台としては日本一の大きさ。上に登ることもでき、眺望を楽しめます。昔、神楽が奉納されていた伝説が残っています。

③ 八面山平和公園



日米戦没者の慰霊と世界平和を祈念して慰霊碑が建立されたのをきっかけに公園化しました。毎年5月3日に慰霊祭や平和祈願祭が行われています。

② 神護寺涅槃像



山麓に横たわる巨石岩座に釈迦入滅の姿を刻み、昭和45年に涅槃像が完成しました。全長7.88m、高さ1.4mの大きさは西日本有数です。



コース	①八面山平和公園駐車場→②神護寺→③平和公園→④箭山権現石舞台→⑤金色温泉(または季節により三光コスモス園) ※八面山平和公園資料館の案内(15分)もできます。 三光コスモス園は開催期間中(10月中旬~11月上旬)のみの案内となります。	お申込先 一般社団法人 中津耶馬溪観光協会 大分県中津市島田219-2(JR中津駅南口) TEL: 0979-23-4511 FAX: 0979-64-6611 ※1週間前までに電話もしくはホームページにて ※所要時間: 車と徒歩で2時間 ※三光コスモス園は、年によって場所が変わります。
開催日	随時(1週間前までに申し込み)	
開催時間	お客様の希望にて	
集合場所	JR中津駅南口 大分県中津市島田219-2	参加費 [ガイド料]ガイド1名につき2,000円

青の洞門・耶馬溪橋・羅漢寺橋コース

青の洞門は、江戸時代に禅海和尚が30年かけて人力で掘ったトンネル。今も残るノミの跡に触れてみませんか？ 美しい石造りの橋・耶馬溪橋や羅漢寺橋も歩いて楽しめます。

④ 耶馬溪橋(オランダ橋)



通称オランダ橋と呼ばれ、わが国唯一の3連アーチの石橋です。全長116mの長さは日本一。その美しい姿は、周田の景観と調和し、独特の風情を醸し出しています。



⑤ 青の洞門

禅海和尚が30年の歳月をかけ、鋭秀峰をノミとツツだけで掘り進めて完成させた隧道です。菊池寛の小説「恩讐の彼方に」でも知られています。



② 羅漢寺橋



橋脚間が広く美しい3連アーチの石橋です。アーチが扁平なため工事は困難を極め、二度の崩落を経て大正9年に完成しました。日本有数の長さを誇る耶馬三橋のひとつです。

コース	①青の洞門公共駐車場→②羅漢寺橋 →③犬走り→④耶馬溪橋→⑤青の洞門 →⑥青の洞門公共駐車場	お申込先 一般社団法人 中津耶馬溪観光協会 大分県中津市島田219-2(JR中津駅南口) TEL: 0979-23-4511 FAX: 0979-64-6611 ※1週間前までに電話もしくはホームページにて ※所要時間: 徒歩で2時間
開催日	随時(1週間前までに申し込み)	
開催時間	お客様の希望にて	
集合場所	青の洞門公共駐車場 大分県中津市本耶馬溪町曾木	参加費 [ガイド料]ガイド1名につき2,000円

ご案内

中津耶馬溪観光ガイド(耶馬溪)

耶馬溪ダム・溪石園・ 深耶馬溪コース

耶馬溪の自然を再現した「溪石園」や耶馬溪ダム周辺、深耶馬溪の美しい自然の中、温泉や、「山かけそば」がお薦めのドライブコースです。



① 溪石園



耶馬溪ダムに隣接する日本庭園です。12万個もの耶馬溪の右とダムの水を利用して耶馬溪の渓流を再現しています。

③ 一目八景



8つの岩峰景を一望できることから一目八景と名付けられました。周辺には、雁谷、錦雲峽などがあり、四季折々の美しさの中に観られます。

④ 耶馬溪ダム



豊富な山移川の水を蓄えた人工湖。耶馬溪アクアパークは、全国で唯一の市営水上スキー場。景観がすばらしく国内最高のゲレンデで水スキー、ウエイクボードが楽しめます。国際大会や全国大会も開催されています。

コース	① 溪石園→② 耶馬溪アクアパーク→③ 一目八景→④ 耶馬溪ダム→⑤ 溪石園	お申込先 一般社団法人 中津耶馬溪観光協会 大分県中津市島田219-2 (JR中津駅南口) TEL: 0979-23-4511 FAX: 0979-64-6611 ※1週間前までに電話もしくはホームページにて ※所要時間: 車で2時間
開催日	随時(1週間前までに申し込み)	
開催時間	お客様の希望にて	
集合場所	耶馬溪ダム記念公園 溪石園 大分県中津市耶馬溪町大字大島	参加費 [ガイド料]ガイド1名につき2,000円 (別途利用料が必要です)

ご案内

中津耶馬溪観光ガイド(やまくに)

奥耶馬溪自然散策コース

九州で初めて解剖手術に献体をした女性の墓や大自然の力で造られた峡谷や罅穴群が連なります。万葉歌碑ロードもあり、子どもから高齢者まで安全に楽しめます。

5 猿飛千壺峡
さるとびせんづぼきょう

4 万葉歌碑ロード

3 念仏橋

1 魔林峡

2 山本登久女の墓

● 草本駐在所
■ 溝部局

● やまくにスポーツパーク
● 菅原神社
● 題の森キャンプ場

至日田
至中津市街

496
212

④万葉歌碑ロード
平成12年度から「万葉の香りのする町づくり」の一環として、短歌・俳句・川柳を全国から募集し、万葉歌文学コンクールとして取り組み、歌碑の建立をしました。

猿飛千壺峡では、罅穴群が観られます。罅穴は、岩のくぼみにたまった水が水流で渦巻き状に回転しながら岩を削って出来たものです。大小の無数の罅穴が広がり、昭和10年に国天然記念物になりました。昔、野ザルが岩と岩の間をとび回っていたことから、「猿飛」の名前が付けられました。

①魔林峡
まばやしきょう
猿飛千壺峡の下流1.5kmにのびる渓谷です。巨大な罅穴群が連なり造形されたもので、山国の高千穂とも呼ばれています。

コース	①魔林峡→②山本登久女の墓→③念仏橋の景→④万葉歌碑ロード→⑤猿飛千壺峡	お申込先 一般社団法人 中津耶馬溪観光協会 大分県中津市島田219-2(JR中津駅南口) TEL: 0979-23-4511 FAX: 0979-64-6611 ※1週間前までに電話もしくはホームページにて ※所要時間: 車と徒歩で2時間
開催日	随時(1週間前までに申し込み)	
開催時間	お客様の希望にて	参加費 [ガイド料]ガイド1名につき2,000円
集合場所	魔林峡駐車場 大分県中津市山国町草本	

ご案内

日田ご当地コンダクター

豆田町散策ツアー

天領時代の風情が残る豆田町を「日田ご当地コンダクター」が丁寧に紹介します。

③ 薫長酒蔵資料館
江戸時代に建てられた酒蔵に、日本酒の製法を知る資料館やショップを併設。利き酒コーナーが人気です。

① 天領日田資料館
天領だった時代の町人文化をテーマに、書画や古文書など当時の資料を展示しています。

④ 天領日田資料館前 草野本家
建物が国指定重要文化財、お雛様の歴史と数に圧倒される。ひなまつりや端午の節句、祇園祭、天領祭りの時期に公開しています。

② 日本丸館
安政2年開業の薬屋で、木造三階建ての建て物が目印。薬や家財道具など、興味深い品々を展示しています。

廣瀬資料館
豊後の三賢人の一人である廣瀬淡窓の生家で、幕府の御用商人だった廣瀬家の蔵を改築した資料館。掛屋を営んでいた日田でも有力な商家の歴史を知ることができます。

豆田の町並みは、近世後期の町人・商人町の面影を色濃く残す貴重な地区として、平成16年に重要伝統的建造物群保存地区に選定されています。

大分自動車道 日田IC (212)
月隈公園
御幸橋
花月川
御幸通り
ポケットパーク
一新橋
グンチョウ専用
日田神社
病院
上町通り
長福寺
丸福寺
日本丸館前
廣瀬資料館専用
豆田郵便局
日田市役所
ひた駅

コース	①天領日田資料館前→②日本丸館前→ ③薫長酒蔵資料館前→④天領日田資料館前 ※施設入館はございません。	お申込先 一般社団法人日田市観光協会 大分県日田市元町11-3 TEL : 0973-22-2036 FAX : 0973-22-2444 e-mail info1@oidehita.com ホームページ : https://www.oidehita.com/ ※3日前までに、日田市観光協会へ申し込み又は、3日前までに、日田市観光協会HPでの申し込み(おいでひた.com)予約フォームにて申込可
開催日	通年(年末年始を除く)	
開催時間	出発午前コース10時・午後コース13時30分 到着午前コース11時・午後コース14時30分	参加費 1,400円(1名様)※2名様以上からの受付
集合場所	天領日田資料館前 大分県日田市豆田町11-7	

施設入館も出来る長時間コース(90分・120分)もあります。

歴史と文学のみち～散策コース

国土交通省の「日本の道百選」に選定されている「歴史と文学のみち」をガイドの案内で散策します。

城山



日田の隈城から移封された毛利高政によって慶長11年(1606)に築城。今では三の丸に櫓門(やくらもん)、山頂に石垣が残っています。登山道あり。



④ 汲心亭



佐伯城の米倉跡にある茶室。「お茶を汲むということは、心を汲んでお客様をもてなすこと」という意味で命名。

⑥ 国木田独歩館



明治を代表する自然主義作家・国木田独歩が佐伯で教師をしていた際下宿していた坂本永年邸を記念館として残しています。

⑧ 養賢寺



毛利高政が慶長10年に毛利家の菩提寺として創建。現存する本堂は昭和4年、庫裡は弘化2年の建築。



コース	①佐伯市歴史史料館横駐車場→②櫓門→③薬医門→④汲心亭→⑤山際史跡広場(山中邸)→⑥国木田独歩館→⑦長屋門→⑧養賢寺→⑨毛利家墓所	お申込先 一般社団法人 佐伯市観光協会 大分県佐伯市中村南町1-1 TEL: 0972-23-1101 0972-28-5656 (土日祝) FAX: 0972-23-1146 e-mail: gxsta04@gmail.com ホームページ: http://www.visit-saiki.jp 催行日1週間前までにお電話で申込願います。
開催日	随時(1週間前までに申し込み)	
開催時間	お客様のご希望にて	参加費 8人以上2,000円~3,000円 (7人以下無料、国木田独歩館及び汲心亭入館料除く)
集合場所	佐伯市歴史史料館横駐車場 佐伯市大手町1丁目	

鶴見方面バスガイドコース、九州オルレ・大入島コース、城山コースもあります。

ご案内

うすき町並みガイドの会
ほか

臼杵市内街並みガイド (二王座:町八町)

臼杵城を中心に寺院、武家屋敷や迷路のような城下町を散策し、歴史を感じながらすばらしい町並みを巡ります。

③野上弥生子文学記念館



臼杵出身の女流作家・野上弥生子の生家の一部を記念館として公開。自筆の手紙や原稿など、遺品約200点を展示しています。



臼杵城址

桜の名所で春には「臼杵城址桜まつり」を開催。

①観光交流プラザ



臼杵を訪れる観光客が最初に立ち寄る場。臼杵を紹介したパネルや動画のほか、各観光パンフをとりそろえている。コンシェルジュ常駐。

⑦二王座歴史の道



寺院や武家屋敷、日本瓦の家屋、白壁など情緒ある景色を残す二王座。春日の局も住んでいたという伝承が残っています。

⑤龍原寺三重の塔



聖徳太子を祀る塔で太子塔とも呼ばれています。江戸期の木造三重の塔で九州に二つしかないうちの一つとして知られています。

⑤龍原寺三重の塔

市内を一望！
精進料理が食べられます。

コース	【一例】 ①観光交流プラザ→②稲葉家下屋敷→③野上弥生子文学記念館→④久家の大蔵→⑤龍原寺三重の塔→⑥旧真光寺→⑦二王座歴史の道→⑧寺院(数ヶ寺)→⑨八町大路→観光交流プラザ	お申込先 うすき町並みガイドの会 TEL: 0972-63-7898 うすきタウンツーリズム研究会 TEL: 090-7380-4337 (代表代理)
開催日	お客様の希望にて	
開催時間	お客様の希望にて	参加費 ガイド1名につき2,000円
集合場所	お客様との協議にて	

ご案内人

国宝白杵石仏ボランティア
ガイドの会

国宝白杵石仏満喫コース

白杵市

1200年の歴史を持つ国宝白杵石仏は隠れたパワースポット。白杵の歴史を体感しながら4石仏群を巡ります。



コース	①国宝白杵石仏事務所→②ホキ2群→③ホキ1群→④山王山石仏→⑤古園石仏→⑥石仏事務所	お申込先 国宝白杵石仏ボランティアガイドの会 白杵石仏事務所 TEL：0972-65-3300
開催日	お客様の希望にて(3日前まで要予約)	
開催時間	10時から15時	
集合場所	石仏観覧券売所前 白杵市深田 国宝白杵石仏事務所	参加費 無料

保戸島歩き

黒潮香るロマンの島「保戸島」。豊後水道の鮮やかな紺碧の海、日本有数のマグロ船団のふるさと「保戸島」へ散策に行こう！



コース	ガイドお任せコース	お申込先	津久見市商工観光・定住促進課 大分県津久見市宮本町20番15号 TEL：0972-82-9542 FAX：0972-82-9520
開催日	随時 ※天候により欠航の可能性あり(2週間前までに電話にて申し込み)		津久見市観光協会 大分県津久見市中央町1番30号 TEL：0972-82-9521 FAX：0972-82-7106
開催時間	希望・コース等による		
集合場所	やま丸待合所前 津久見市保戸島	参加費	1名2,000円～ 乗船料、昼食代除く

現地（保戸島）への往復船賃がかかります。坂道が多いので歩きやすい服装でご参加ください。

ご案内

竹田市
観光ボランティアガイド委員会

城下町発見の小径

清き流れの音もやさしくあなたと歩く古い町並み

③ 八幡川横丁



八幡川横丁は、城下町に残る数少ない路地です。江戸期は塩屋の敷地でした。

⑪ 広瀬神社



広瀬神社は、日露戦争中人間愛でその名をさせた廣瀬武夫を祀っています。

⑩ キリシタン洞窟礼拝堂



礼拝堂跡は県の史跡です。人工の洞窟礼拝堂とされて、とても珍しい遺跡です。

⑨ 武家屋敷通り



武家屋敷通りは、古い家並みを連ねて潤滑の水音とともに城下町の風情が漂っています。

⑧ 竹田市歴史文化館「由学館」



国史跡「岡城跡」の情報を提供する「岡城ガイドダンスセンター」をはじめエレベーターで隣接する国史跡「旧竹田荘」・画聖堂等と結び、歴史回遊空間として楽しむことができます。

⑥ 瀧廉太郎記念館



記念館は、瀧廉太郎が少年時代を過ごした屋敷の一部です。楽譜も保存されています。



《散歩中の食事処》

- A 丸福食堂
- B さふらんごはん
- C 但馬屋老舗

コース	①豊後竹田駅→②キリシタン研究所・資料館→③八幡川横丁→④いこいの広場(十六羅漢・愛染堂)→⑤豊音寺山門→⑥瀧廉太郎記念館→⑦廉太郎トンネル→⑧竹田市歴史文化館「由学館」→⑨武家屋敷通り→⑩キリシタン洞窟礼拝堂→⑪広瀬神社	お申込先 竹田市観光ツーリズム協会 大分県竹田市大字会々2335-1 TEL: 0974-63-0585 FAX: 0974-64-1127
開催日	通年(12/29～1/3は除く)	
開催時間	出発10時 到着11時	
集合場所	豊後竹田駅	参加費 [ガイド料]ガイド1件につき3,000円

ご案内

昭和の町ご案内
(まちづくり株式会社)

懐かしの昭和の町を訪ねて

昭和の町を個性豊かな案内人と散策後、昭和ロマン蔵にて昭和の時代を体感してみよう。

② 昭和の町



それぞれの店が持つ自慢の昭和時代のお宝を展示しているので、歩きながら見て楽しめます。ポンネットバスの乗車ができる日もあるので事前に要チェック。

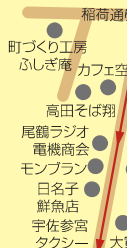

バスターミナル

昭和ロマン蔵



昭和時代のお宝を見たり、学校給食が食べられるお店や懐かしいアイスキャンディー、コロケなど、夢いている昭和にタイムトリップしているかのように!

桂川

③ 昭和ロマン蔵



昭和 30 年代のおもちゃや駄菓子屋、生活雑貨などが楽しめます。昭和の夢町小学校で記念撮影する人多数。

④ 旬彩南蔵



昭和初期に建てられた米蔵を改装したレストラン。地元国東半島の山海の幸をふんだんに使った本格的な和食が味わえます。

コース	(例)①昭和ロマン蔵→②昭和の町散策→③昭和ロマン蔵(駄菓子屋の夢博物館)→④旬彩南蔵(昼食)後解散	豊後高田市観光まちづくり株式会社 大分県豊後高田市新町989-1 TEL: 0978-23-1860 FAX: 0978-23-1870 e-mail: info@showanomachi.com ホームページ: https://www.showanomachi.com/	
開催日	随時	お申込先	
開催時間	お客様のご希望にて		
集合場所	昭和ロマン蔵 豊後高田市新町989番地1	参加費	ガイド1名につき2,000円 (ロマン蔵入場料・昼食代別途)

*募集人員5名～ *募集締切10日前まで (対応できない場合があります。)

ご案内

田染観光ガイドの会

六郷満山文化散策コース

熊野磨崖仏、富貴寺、真木大堂など田染地区内の文化財を地元ガイドがお客様のご希望に合わせてガイドいたします。地元ガイドならではの案内で、千年の歴史が息づく六郷満山文化を肌で感じることができます。

田染荘



全国の八幡社の総本宮である宇佐神宮の荘園として最も重要視されていた地域で、平安時代の田園風景がそのまま残っていることが、古文書から分かりました。国の重要な文化的景観に指定され、また、世界農業遺産の郷としても認められています。

真木大堂



真木大堂阿彌陀如来坐像や四天王など平安時代の傑作とも言われる9体の仏像が納められています。いずれも国指定重要文化財。

富貴寺



現存する九州最古の木造建築物（平安時代後期）で、国宝に指定されている富貴寺大尊堂、宇治平等院鳳凰堂、平泉中尊寺金色堂と並び日本三阿彌陀堂のひとつ。新緑や紅葉など、四季の彩りも印象的です。

熊野磨崖仏



日本最大級のスケールを誇る不動明王（8m）と大日如来（6.8m）が刻まれています。平安時代の作といわれており、国の重要文化財に指定されています。



コース	熊野磨崖仏、富貴寺、真木大堂などの田染地区内（お客様の希望にて）	お申込先	豊後高田市役所 商工観光課観光係 大分県豊後高田市是永町39番地3 TEL：0978-25-6219 FAX：0978-22-0955
開催日	お客様の希望にて		電話をいただければ、申込書をFAX（郵送）します。 予約は1週間前までをお願いします。
開催時間	お客様の希望にて		ホームページ：https://www.showanomachi.com/
集合場所	各スタート地点の駐車場または案内所など	参加費	富貴寺・真木大堂・田染荘：1カ所1,000円 熊野磨崖仏：2,000円 最大4,000円

受入可能人数 40人程度（40人を超える場合はご相談ください。）

ご案内

城下町きつきボランティア
ガイドの会

きものde城下町散策 in小京都きつき

江戸風情が色濃く残る、日本唯一の「サンドイッチ型城下町」の町並みを散策します。

① ⑩ふるさと産業館



杵築の銘菓、特産品、工芸品などさまざまなお土産を取りそろえた総合販売所。お食事処や喫茶店もあり、休憩所としてもご利用いただけます。

④大原邸



松平藩家老・大原家の屋敷。情緒あふれる邸内は茅葺屋根、長屋門、重厚な玄関、回遊式庭園など江戸当時の武家屋敷を体感できます。



一松邸



杵築市初代名誉市民となった政治家・一松定吉氏の邸宅。当時の贅と技術の粋を結集した贅沢な造りの木造建築で、ここからの杵築城と守江湾の眺望は絶景です。

酢屋の坂



北台武家屋敷と谷間にある商人の町をつなぐ、杵築随一の美しい坂。「サンドイッチ型城下町」の由縁である凸凹がよくわかるスポットです。

コース	① 杵築ふるさと産業館→② 番所の坂→③ 北台武家屋敷→④ 大原邸→⑤ 能見邸→⑥ 藩校の門→⑦ 磯矢邸→⑧ 勘定場の坂→⑨ 杵築ふるさと産業館	お申込先 杵築市観光協会 TEL : 0978-63-0100
開催日	随時 (ご予約はガイド前日15:00まで)	
開催時間	毎日(9:00~17:00)の1時間	参加費 基本料金 ガイド1名につき1時間/1,000円、 延長料金 ガイド1名につき1時間毎/1,000円
集合場所	杵築ふるさと産業館 (杵築バスターミナル横)	

門前町四日市の町並み散策

散策コースは約1km。九州最大の木造建築の東西別院、日田代官所の出張陣屋、四の日に市が立った櫻岡神社。宗教・政治・商業文化が融合した歴史の街を歩きます。

⑥ 陣屋門

四日市陣屋唯一の遺構である現存の陣屋門。横には「四日市陣屋跡」の小さな石碑が建てられています。

⑤ 横町通り

本町通りから蛭子通り137mの江戸町風の石畳が続く通り。

④ 東本願寺四日市別院

東西別院とも九州御坊と称され、九州一円を管轄する主要な寺院でした。現在は豊前・豊後の信者の大切な心よりどころです。

⑦ 櫻岡神社

1558年地頭・筑後守渡辺光が、旧居城だった肥前国鬼子嶽城から蛭子宮を遷座したのが始まり。その後、市屋敷敷に移り、神前に市を開いたのが「四日市」の名の起こりです。

③ 西本願寺四日市別院

九州では最大の木造建築物といわれ、全国でも屈指の大伽藍。1747年に創建されました。

コース	①門前広場→②極楽通り→③西本願寺別院→④東本願寺別院→⑤横町通り→⑥陣屋門→⑦櫻岡神社→⑧門前広場着	お申込先 四日市伝承クラブ 末：090-3666-1578
開催日	随時(原則として2週間前までに予約)	
開催時間	ご希望に応じて随時	参加費 1人200円(冊子付)
集合場所	四日市門前広場 宇佐市四日市川ノ上	

ご案内

湯布院ガイド
あさぎり会

金鱗湖・由布院創生の宇奈岐日女神社コース

耶馬溪の青の洞門を掘った禅海和尚得度の寺と由布院創設の神を祭る神社を訪れます。



コース	①JR由布院駅→②興禅院→③宇奈岐日女神社→④佛山寺→⑤金鱗湖→⑥JR由布院駅	お申込先 湯布院ガイドあさぎり会(土師方) 大分県由布市湯布院町川南94-35 携帯:090-1878-2980 ※ガイド予約票提出(FAX)
開催日	随時(2日前までに要予約)	
開催時間	出発10時 到着12時	参加費 申込グループごとに5人までは1,000円、10人までは2,000円、5人ごとに1,000円を加算
集合場所	JR由布院駅 大分県由布市湯布院町川北8-2	

2名以上の申込があれば出発します。

ご案内

狭間町ボランティアガイド
ふるさと研究会

「由布川峡谷」の幻想的な峡谷美と 「はさま」の歴史にふれる

狭間氏やかりの寺社仏閣や、これからも守り続け後世に伝えたい水路遺跡を巡ります。



由布川峡谷
由布川峡谷は、深さ20～50mのV字型の峡谷が12kmにわたり続き、その美しさから「東洋のチロリ」と呼ばれ大分県の名勝にも指定されています。



オトメクジャク
オトメクジャクはシダの仲間、日本では2箇所しか生息が確認されていない希少植物です。



The map shows a route starting from the Byobu River Gorge, passing through Otomekuzakya, and following the Byobu River. Key landmarks include: 来鉢神社 (Ryobachi Shrine), 妙蓮寺のやせうま伝説 (Miryosen's Yaseuuma Legend), 大分大学医学部 (Oita University Faculty of Medicine), 皇産霊神社 (Kunikida Shrine), 医大バイパス (Ichi Da Bypass), 初瀬井路 (Hatsusei), 龍祥寺 (Ryusho-ji), はさま未来館 (Hassama Future Museum), 由布市役所狭間庁舎 (Byobu City Office Nishima Branch), 向之原駅 (Mukaihara Station), 中洲賀グラウンド (Nakasuwa Ka Ground), 北原石造無縫塔 (Kitahara Ishizukue Tō), 不動明王 (Fudo Myōō), 提子井路 (Tetsuko Noi), 三助さんの提子公園 (Sanosuke's Tetsuko Park), 大將軍神社 (牛馬の神様) (Daishōgun Shrine (Ushuma's God)), 慈航寺 (Jizō-ji), 鬼瀨駅 (Onise Station), 慶福寺 (Keifuku-ji), 上原グラウンド (Uehara Ground), 狭間氏墓地 (Suzumawashi Cemetery), 陣屋市場 (Arinoya Ichiba), 即願寺 (Sokugan-ji), 至大分市 (To Oita City), 至別府市 (To Beppu City), 高崎山 (Takasaki Mountain), 至大分市 (To Oita City), 至大分市 (To Oita City).

②大將軍神社



牛馬の神様として知られ、毎年1月13日から3日間開催される春の大祭は大勢の参拝者でにぎわいます。

ゆるり～海の城下町さんぽ～

日出町は数少ない豊臣家ゆかりの城下町。面影が残る町並と別府湾の絶景を愛でながら、文化財を巡るまち歩きをお楽しみ下さい。

④ 致道館(旧藩校)
15代日出藩主・木下俊程が安政5年(1858)に開校した藩校。県下で現存する唯一の藩校の建物で、県史跡に指定。

① 二の丸館
敷地内に本丸裏門を守るために築かれた裏門櫓(やぐら)を復元。特産品の城下カレイの形のお菓子などの物産コーナーや、喫茶スペースもあります。

⑧ 大サザンカ
樹齢400年以上と推定。色や形が野生品種と違うことから、古い時代から園芸品種のサザンカが存在していたことの証明で、極めて価値が高いといわれています。

⑤ 日出城址
慶長6年(1601)、豊臣秀吉の妻・ねねの甥の木下延俊が築城。ここからは高崎山と紺碧の別府湾を望むことができます。

⑥ 城下公園
高崎山と別府湾を一望。海岸線沿いに遊歩道があり、のんびりと散策が楽しめます。

⑦ 元禄の時鐘
江戸時代に1日12回この鐘をついて時刻を知らせていたといわれています。

⑨ 的山荘
金山王だった成瀬博愛が大正4年(1915)に建てた別荘で、日出町の近代和風建築の代表。ここで城下かれいを食べることができます。

コース	①二の丸館→②瀧廉太郎像→③鬼門櫓→④致道館→⑤日出城址→⑥城下公園(別府湾の眺望)→⑦元禄の時鐘→⑧大サザンカ→⑨的山荘→⑩こて絵→⑪楠地蔵→⑫蓮華寺→⑬若宮八幡神社→二の丸館	お申込先 ひじ町ツーリズム協会 TEL: 0977-72-4255 FAX: 0977-72-9044 e-mail: kankou-kyoukai.hijj@fuga.ocn.ne.jp
開催日	毎日(年末年始を除く) 前日まで予約 2名以上催行	
開催時間	出発 希望に合わせて(9時～15時) 所要時間 約45分～	参加費 1名様1,000円 2名様～500円×人数 5名様～300円×人数 10名様～250円×人数
集合場所	日出町観光案内所 大分県速見郡日出町2612-1二の丸館内	

タデ原湿原の自然観察会

タデ原湿原と森の中の散策道をゆっくり歩きます。

タデ原湿原

平成17年アフリカのウガンダで開催されたラムサール条約締結会議にて、くじゅう坊ガツル・タデ原湿原が保全すべき重要な湿地として登録されました。山岳地に形成された中間湿原としては、国内最大級の面積を有しています。



長者原自然研究路



長者原の自然観察が楽しめる、約2.5kmの遊歩道。長者原ビジターセンターを起点に、湿原の「タデ原」へ。整備された木道で、四季の自然観察をゆっくりと楽しみませんか。



長者原ビジターセンター



四季折々の九重連山の魅力を楽しく紹介するミニ博物館。森の木や植物を模型や標本、写真、映像などで楽しく紹介しています。

コース	タデ原湿原内散策路 約2.5km	お申込先 長者原ビジターセンター 大分県玖珠郡九重町大字田野255-33 TEL・FAX：0973-79-2154 ホームページ： https://kujufanclub.com ※団体のみ事前予約(長者原ビジターセンターへ)
開催日	毎週日曜・祝日 (12月 第1・第3日曜、1・2月 第2・第4日曜、祝日)	
開催時間	出発10時(約2時間)	
集合場所	長者原ビジターセンター	参加費 無料

ご案内

くじゅうネイチャーガイド
クラブ

山の案内

皆様のニーズに合わせて体験を満喫していただけます。

涌蓋山(わいたさん)



九重連山の西北端にある、標高1,499mの円錐形の山。山容が富士山に似ていることから、「珍珠富士」「小国富士」とも呼ばれています。

涌蓋山



牧の戸

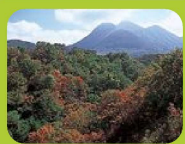

長者原から三俣山を望む

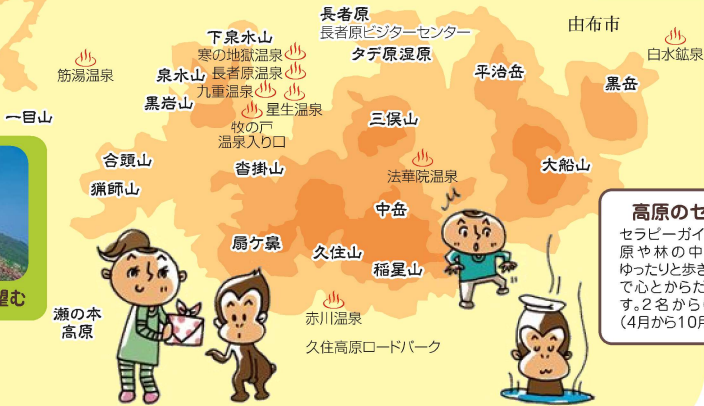

扇ヶ鼻から久住山を望む



高原のセラピー

セラピーガイドと共に湿原や林の中をゆっくり、ゆったりと歩き、林の木陰で心とからだをほくします。2名から6名様まで。(4月から10月まで実施)

黒岩山から泉水の稜線を歩くトレッキング

(牧ノ戸峠～黒岩山～上泉水～下泉水～長者原)

黒岩山から泉水へと歩く稜線は、獵師岳、涌蓋山、三俣山、星生と360度の眺望です。

くじゅう三俣山の裾を歩くトレッキング

(タデ原湿原～雨ヶ池～坊がつる～北千里～諏ヶ守峠～長者原)

ネイチャーガイドとともにくじゅう三俣山の裾野を巡ります。自然観察や九重全体を学習しながらトレッキングが楽しめます。

コース	様々なコースを選べます	お申込先 くじゅうネイチャーガイドクラブ TEL: 090-9564-7140 (増田啓次) e-mail: info@kuju-ngc.com ホームページ: https://kuju-ngc.com	
開催日	随時(2週間前までに予約)		
開催時間	希望に応じて		
集合場所	長者原 あるいは 牧ノ戸	参加費	距離及び参加人数によって異なります。

ご案内

玖珠町観光協会
ふるさとガイド

近代化産業遺産 豊後森機関庫公園コース

久留米と大分をつなぐ久大本線。九州では、唯一扇形機関庫として残っています。公園内には、ミニトレイン乗車とミュージアム内でのフラ板作りも人気です。

① 扇形機関庫
本線から引き込まれた SL は転車台に載せられ方向を自由に回転します。

② 機銃掃射跡
1945年8月4日
米軍戦闘機の攻撃を受け機関庫に被害、数名が死亡。今もその銃弾のあとが残っています。

③ 豊後森機関庫ミュージアム
歴史とあそび・まなぶ・たのしみをコンセプトに、訪れる人が鉄道の歴史にふれながら、鉄道を楽しむミュージアムです。

道の駅 童話の里くす
玖珠 IC
387
くす星翔中学校
678
豊後森機関庫ミュージアム
豊後森駅
SL29612 (静態保存)
機銃掃射跡
扇形機関庫
転車台ターテーブル
メルサンホール
玖珠郵便局
ミニSLコース
豊後森機関庫公園
玖珠川

コース	①SL29612→②機銃掃射跡→③豊後森機関庫ミュージアム	お申込先 ふるさとガイド 玖珠町 帆足246-13 TEL : 0973-72-1313 (玖珠町観光協会) FAX : 0973-72-1373 e-mail : info@kusumachi.jp ホームページ : http://kusumachi.jp
開催日	ご希望に応じて随時	
開催時間	ご希望に応じて随時	
集合場所	豊後森機関庫公園駐車場	参加費 1団体 2,000円

ご案内

玖珠町観光協会

国指定名勝でゆったり散歩コース

しよくほろ

織豊系の高石垣を持つ角牟礼城跡。城を持つことを許されなかった藩主が造成した旧久留島氏庭園。頭も心も体も満足なさんぽコースです。



④国指定史跡
角牟礼城址



角牟礼城の石垣は穴太積みという様式で、大小様々な加工を施していない自然の石を使用。一見、無造作に積み上げたように見えるが、実はバランスを計算した近世城郭の堅固な石垣である。



③国指定名勝
旧久留島氏庭園



玖珠の旧藩主が約20年の歳月と巨費を投じて造った名園。日光東照宮の陽明門を模した「清水御門」や、花見や紅葉を眺め、天守閣の代用として建てられた茶室「栖鳳楼」など見所が点在。

コース	①森自治会館→②森町寺町通り(大乘寺・安楽寺)→③国指定名勝 旧久留島氏庭園(陣屋跡→栖鳳楼→末廣神社)→④国指定史跡 角牟礼城址→⑤清水御門→⑥森町本町通り→森自治会館 (3時間コース)	お申込先	玖珠町観光協会 玖珠郡玖珠町大字帆足246-13 TEL : 0973-72-1313 FAX : 0973-72-1373 e-mail : info@kusumachi.jp ホームページ : http://kusumachi.jp/
開催日	ご希望に応じて随時		
開催時間	ご希望に応じて随時		
集合場所	森自治会館 玖珠郡玖珠町大字森32番地の2	参加費	参加費は無料(ガイドを希望される場合は1団体3,000円)その他、栖鳳楼に入館される場合は1団体別途2,000円



おんせん県 おおいたマップ

日本のおんせん県おおいた 味方も満喫

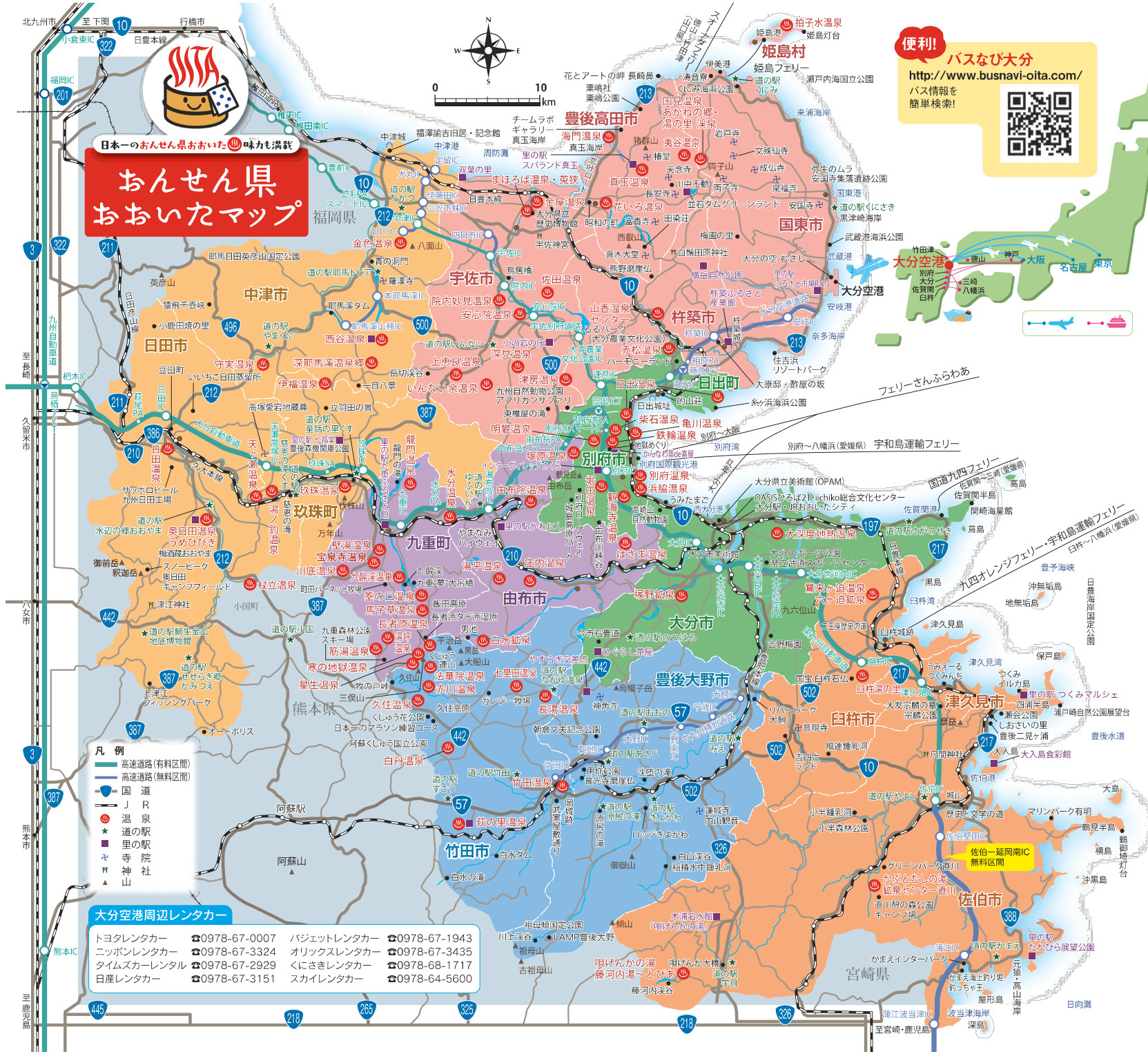

便利!
バスナビ大分
<http://www.busnavi-oita.com/>
バス情報を簡単検索!

九州・おおいたは意外に近い! ●大分県へのアクセス●

飛行機で大分空港へ

路線	所要時間	会社名
東京(羽田)⇄大分	約90分	JAL・ANA・SNA
東京(成田)⇄大分	約115分	JJP・APJ
大阪(伊丹)⇄大分	約55分	JAL・ANA・IBEX
名古屋(中部)⇄大分	約70分	IBEX

- お問い合わせ先
 - JAL ☎0570-025-071
 - ANA ☎0570-029-222
 - SNA(ソラシドエア) ☎0570-037-283
 - IBEX ☎0570-057-489
 - JJP(ジェットスター) ☎0570-550-538
 - APJ(ピーチ) ☎0570-001-292

大分空港から県内各地へのアクセスバス

路線	名称	所要時間	会社名
空港⇄別府・大分	エアライナー	約50分~65分	大分交通
空港⇄湯布院	湯布院高速リムジンバス	約55分	大分交通 亀の井バス
空港⇄豊後高田⇄宇佐⇄中津	ノースライナー	約50分~110分	大交北部バス
空港⇄臼杵⇄佐伯	佐伯(サウス)ライナー	約90分~130分	大分交通 大分バス

- お問い合わせ先
 - 大分交通新川バスセンター ☎097-534-7455
 - 大分空港バス案内所 ☎0978-67-1198
 - 亀の井バス由布原駅前バスセンター ☎0977-84-3145
 - 大交北部バス中津営業所 ☎0979-22-0071
 - 大分バス総合案内所 ☎097-532-7000

JR

路線	所要時間
新大阪⇄大分	約3時間50分(新幹線・特急)
博多⇄大分	約2時間20分(特急)
小倉⇄大分	約1時間30分(特急)

- お問い合わせ先 JR九州案内センター ☎0570-04-1717

フェリー

路線	所要時間	会社名
大阪⇄別府	約11時間50分	フェリーさんふらわあ
神戸⇄大分	約11時間20分	フェリーさんふらわあ
八幡浜⇄別府	約2時間50分	宇和島運輸フェリー
八幡浜⇄臼杵	約2時間25分	九四オレンジフェリー 宇和島運輸フェリー
徳山⇄竹田津	約2時間	スオーナダフェリー
三崎⇄佐賀関	約1時間10分	国道九四フェリー
伊美⇄姫島村	約20分	姫島村営フェリー

- お問い合わせ先
 - フェリーさんふらわあ ☎0120-56-3268
 - 宇和島運輸フェリー ☎0894-22-2100
 - スオーナダフェリー ☎0834-34-3000
 - 国道九四フェリー ☎0894-54-0173
 - 九四オレンジフェリー ☎0894-22-5094
 - 姫島村営フェリー ☎0978-87-2012

*便数は季節によって異なることがあります。また、時間は目安です。詳細は各会社へお問い合わせください。

- 凡例**
- 高速道路(有料区間)
 - 高速道路(無料区間)
 - 国道
 - J R
 - 温泉
 - 道の駅
 - 里の駅
 - 寺
 - 神社
 - 山

大分空港周辺レンタカー

トヨタレンタカー ☎0978-67-0007	パジェットレンタカー ☎0978-67-1943
ニッポンレンタカー ☎0978-67-3324	オリックスレンタカー ☎0978-67-3435
タイムスカーレンタル ☎0978-67-2929	くにさきレンタカー ☎0978-68-1717
日産レンタカー ☎0978-67-3151	スカイレンタカー ☎0978-64-5600

大分県ふるさとガイド
連絡協議会

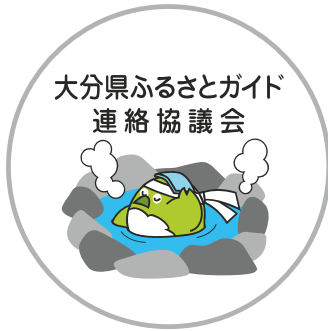

大分県ふるさとガイド連絡協議会 事務局



公益社団法人 ツーリズムおおいた内
大分市高砂町2番50号 OASISひろば21 3階
TEL 097-536-6250 / FAX 097-536-6251
<https://www.visit-oita.jp/furusatoguide/>

ツーリズムおおいた

検索 